



MINISTERO DELL'ISTRUZIONE, UNIVERSITA' E RICERCA  
**ISTITUTO DI ISTRUZIONE SUPERIORE "ENRICO MATTEI"**  
Via Martiri di Cefalonia 46 - 20097 San Donato Milanese  
Tel. 0255691411 - Fax 025276676 [itisando@tin.it](mailto:itisando@tin.it) [www.itismattei.it](http://www.itismattei.it)

## Giunta ESECUTIVA

# Relazione Introduttiva al Programma Annuale per l'esercizio 2010

In ottemperanza all'art. 2 c. 3 D.I. 1/2/2001, n. 44, "Regolamento concernente le Istruzioni generali sulla gestione amministrativo-contabile delle istituzioni scolastiche", vista la Nota Ministeriale Prot. 1971 11/10/2007 si trasmettono i dati strutturali dell'Istituto "E. Mattei" per la disposizione del Programma Annuale per l'esercizio 2010.

San Donato Milanese, lì 04/02/2010

**Il Dirigente Scolastico**  
**Prof. Giacomo Paiano**

**La Giunta Esecutiva**

**Il Direttore S.G.A**  
**Leonardo Lagrasta**

## 1. Presentazione dell'Istituto

L'E.F. del 2009 si è caratterizzato per l'assegnazione di fondi in modo discontinuo e insufficiente per far fronte alle necessità dell'Istituto. La speranza che il nuovo Esercizio Finanziario potesse darci la tranquillità nella gestione amministrativa è stata annullata dalla Circolare Ministeriale prot. n. 0009537 del 14/12/2009 avente per oggetto: indicazioni riepilogative per il Programma Annuale delle Istituzioni Scolastiche per l'anno 2010. Tale nota rende esplicita la risorsa finanziaria su cui la Scuola può fare affidamento per il Piano Annuale 2010 pari ad € 177.125,83. Vincolo prioritario lo svolgimento dell'attività di istruzione, di formazione e di orientamento proprie dell'istituzione. L'erogazione non sarà accompagnata dall'indicazione di come vada suddivisa tra le singole voci di spesa. La Scuola non può iscriverne ulteriori importi in entrata a carico del MIUR se non dopo specifica comunicazione. Nel quadro spese la nota informa che € 122.543,00 sono pari ad 8/12 del FIS, delle Funzioni Strumentali e degli Incarichi Specifici. La quota rimanente è suddivisa in € 35.000,00 per n. 7 commissioni Esami di Stato ( € 5.000,00 X 7) e la rimanente parte pari ad € 19.582,83 deve servire a tutto il resto: pagamento supplenze brevi, ore eccedenti, funzionamento. Ma non finisce qui, ora arriva la nota più dolente: " Si segnala l'opportunità di applicare l'avanzo di amministrazione presunto nell'entità pari al fondo di cassa al netto dei residui passivi per far fronte ad eventuali deficienze di competenza. L'avanzo di amministrazione determinato da residui attivi di competenza di questa Direzione Generale va inserito opportunamente nell'aggregato Z – disponibilità da programmare, fino alla riscossione". Al danno, cioè, nel nostro caso, si aggiunge la beffa! Questa Scuola durante l'esercizio finanziario 2009, proprio per rendere più veritiero e trasparente il proprio bilancio, ha radiato residui attivi tra MIUR e CSA per ben oltre 71.000,00 euro che, a nostro parere, erano diventati inesigibili. Si fa presente, però, che gli obblighi erano stati comunque rispettati ( esami di Stato, spese revisori, sicurezza, funzioni superiori ATA e docenti, indennità varie, funzioni strumentali, incarichi specifici). Dopodiché ci sentiamo dire, appunto, che l'Avanzo di Amministrazione va in disponibilità da programmare, e questo, dopo aver siglato con la RSU il Contratto di Istituto che prevedeva l'utilizzo delle economie del Fondo di Istituto. Queste vanno, prelevandole, a incrementare la dotazione prevista per l'A.S. 2009/2010. E' vero, ci sono tanti residui attivi che non sappiamo ancora se saranno riscossi e capiamo che occorra molta attenzione. Sarebbe sufficiente che il Ministero ci dica onestamente: non vi daremo i soldi arretrati e cominciamo tutti insieme a risanare i debiti, in questo caso si potrebbe ipotizzare un piano di rientro.

E' utile analizzare l'Avanzo di Amministrazione. Esso è pari ad € 107.713,12 ( sarebbe stato di € 179.490,58 se non avessimo fatto operazione di trasparenza con la radiazione di € 71.777,46). Di € 107.713,12 abbiamo € 93.334,95 vincolato ed € 14.368,17 non vincolato ovvero libero.

Si fa presente che l'Avanzo Vincolato è stato tutto riscosso e non è da annoverare tra i Residui Attivi, difatti esso è così suddiviso:

€ 70.171,92	per FIS
€ 6.922,22	per aggiornamento personale
€ 5.708,27	per sicurezza
€ 4.588,00	per le Aree a Rischio
€ 5.052,09	per Corsi di recupero
€ 892,45	per progetto INVALSI

Tutte voci, esclusa l'ultima, che sono state contrattate con la RSU di Istituto. Questi sono soldi pervenuti e sono di spettanza al personale come compenso accessorio già assegnato. Del resto il suggerimento Ministeriale è applicabile solo alle Istituzioni Scolastiche che presentano una differenza positiva tra il fondo di cassa e residui passivi. Solo in questo caso le Istituzioni Scolastiche si troveranno nelle condizioni di poter iscriverne nell'aggregato Z tutti i residui attivi dello Stato in quanto l'avanzo è sicuramente superiore ai residui attivi e possono programmare per l'anno 2010 la differenza positiva tra cassa e residui passivi.

Non è il nostro caso:

Fondo di cassa al 31/12/2009	€ 27.705,33
Residui Attivi al 31/12/2009	€ 300.111,75
Residui Passivi al 31/12/2009	<u>€ 220.113,96</u>
Avanzo Amministrazione	€ 107.703,12
Residui Passivi	- <u>€ 220.113,96</u>
Totale	0

La circolare prot. n. 1283 del 3/02/2010 dell'USR Emilia Romagna, nelle sue precisazioni alla Ministeriale 9537 conferma quanto da noi evidenziato. Lo stesso Dott. Felisetti D.G. Bilancio MIUR in una nota in risposta al Presidente Anquap Giorgio Germani riconosce che "se il fondo di cassa è superiore ai residui passivi e non vi è disavanzo di esercizio, l'avanzo di amministrazione, nella misura data dalla differenza tra il fondo di cassa e residui passivi è **applicabile**, mentre la residua parte è bene iscriverla in Z attività da programmare". Cosa fare? Abbiamo chiesto lumi al Revisore Dott. Primiani che conferma, con onestà intellettuale, che tale è la linea del MIUR (quella della circolare 9537) e, con altrettanta onestà intellettuale, si rende conto del disagio notevolissimo arrecato alle Scuole che, comunque, devono gestire un Bilancio senza fondi.

Questa situazione non consente all'Istituto non solo di fare quegli investimenti necessari ad offrire una strumentazione al passo con i tempi, ma addirittura di sopravvivere. Le difficoltà sono aumentate anche "grazie" al DPR sulla razionalizzazione della rete scolastica che ha previsto delle classi anche di 31 studenti.

Le classi prime sono tutte composte da 28 studenti, tranne 1 con 21 per la presenza di un diversamente abile grave. La presenza di 2 disabili motori ha richiesto l'intervento di adeguamento dei servizi per disabili e l'individuazione di 3 collaboratori per l'assistenza agli stessi.

Fatta questa premessa possiamo dire che il contesto e i bisogni formativi restano sostanzialmente invariati rispetto all'E.F. precedente. Analogo discorso vale per il POF, le risorse umane ed i servizi esistenti all'interno del nostro Istituto e più in generale del Centro Scolastico di San Donato Milanese che ci ospita.

L'applicazione dei parametri ministeriali in termini di risorse umane, in particolare personale ATA, ha visto diminuire il numero dei C.S. da 17 a 15 e degli A.T da 12 a 10. Gli A.A. sono rimasti invariati solo perché c'era stata la diminuzione di 1 A.A. nell'anno precedente. Anche il numero dei docenti è diminuito non solo a fronte di una assegnazione di 2 classi in meno da parte dell'USP di Milano, ma anche in applicazione del DPR sulla razionalizzazione che ha portato tutte le cattedre a 18h settimanali, ma ha composto cattedre anche di 20 e 21 h settimanali.

La proposta di Riforma del Ministro Gelmini che ha trasformato il Liceo Tecnologico in Liceo delle Scienze Applicate potrebbe comportare una diminuzione del numero di studenti che finora ha scelto questo indirizzo, producendo una pari diminuzione di risorse finanziarie.

Le classi prime nell'ITIS sono diventate , composte da 28 studenti per classe, con 1 di 21 per la presenza dello studente dva, nel Liceo il numero di classi è passato da 4 a 3 e sono tutte formate da 28 studenti.

Si è verificato una diminuzione di 2 classi passando da 37 a 35 classi. Le classi dell'ITIS sono 20 (diminuzione di 1 classe prima e di 1 classe seconda) e 15 (invariato) quelle del Liceo Tecnologico.

Il numero di 35 classi ha permesso, dopo varie vicissitudini, il rientro di tutte le classi nella struttura centrale dell'Istituto abbandonando il modulo prefabbricato.

03/04	623	243	866
04/05	588	284	872
05/06	481	305	786
06/07	453	303	756
07/08	446	323	769
08/09	433	339	772
09/10	416	351	767

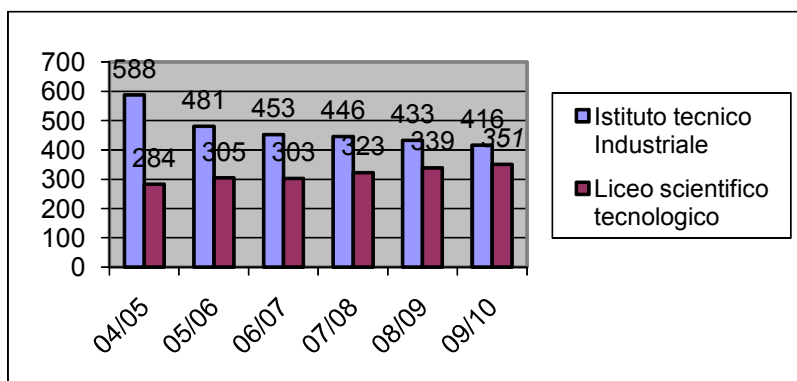

*Pur mantenendo gli indirizzi di studio esistenti, occorre tuttavia pensare all'inserimento di qualche nuovo indirizzo di studi (es: chimica e tecnologie ambientali) per cercare di aumentare il numero di studenti.*

#### Laboratori e Palestre (vi si svolge circa 1/3 delle ore):

2 lab. di Fisica	1 lab. di Macchine Utensili	1 lab. di Misure Elettriche
1 lab. di Chimica	1 lab. di C.A.D. – T.E.D.	3 lab. di Elettronica
1 lab. di Scienze e Biologia	3 aule. di Disegno	1 lab. di Incisione e sviluppo
1 lab. di Matematica	4 lab. di Informatica	1 Pista di atletica
1 lab. Multimediale	2 campi esterni (calcio e basket o calcetto)	1 Aula studio docenti
4 palestre (1 con tribune )	3 Aule L.I.M. (Lavagna Interattiva M.)	1 Lab. “Fobino” per ICT

#### Altre strutture

Ufficio tecnico	Si occupa, sul piano tecnico, del piano acquisti in conto capitale, dell'acquisto in conto capitale, dell'acquisto del materiale di consumo relativo alla didattica e della manutenzione dell'immobile e della strumentazione.
Centro stampa	Provvede alle fotocopie per uso didattico degli studenti e dei docenti.
Aula proiezioni	Con schermo per la visione dei filmati, è utilizzata anche come aula conferenze. Sarebbe auspicabile un rifacimento di questa aula.
Auditorium	Provvisto di schermo cinematografico e palcoscenico con spogliatoi, (condiviso con gli altri istituti).
Rete telematica	Estesa anche alla biblioteca unificata e all'Auditorium.
Sito Internet	è operativo il sito dell'Istituto, reperibile all'indirizzo: <a href="http://www.itismattei.it">www.itismattei.it</a>

## Personale

81 docenti in organico di diritto e 81 in organico di fatto.  
Nell'A.S. corrente l'organico del personale ATA è rimasto invariato riguardo agli A.A. e diminuito di due unità riguardo ai C.S. e agli A.T..

**Il D.S.G.A. coordina tutti i servizi amministrativi e ausiliari.**

### Personale A.T.A in organico di fatto.:

9 Assistenti Amministrativi  
10 Assistenti Tecnici  
15 Collaboratori Scolastici

## Classi - allievi

Il numero di alunni frequentanti nel 2009/10 rimane superiore ai valori medi previsti per le scuole autonome. Le frequenze ad inizio anno scolastico 2009/10 mostrano una popolazione scolastica di n. 767 allievi e di n. 35 classi.

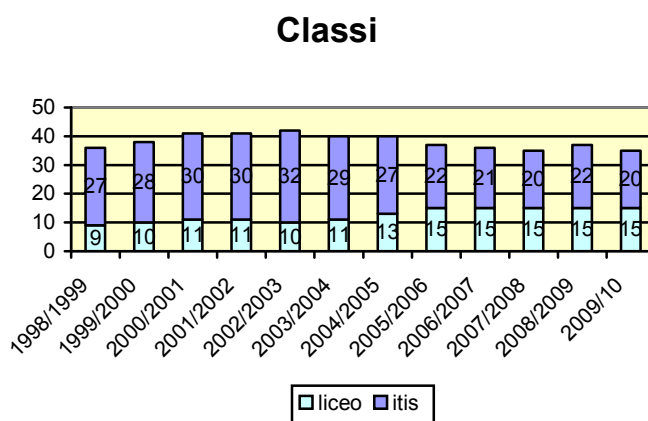
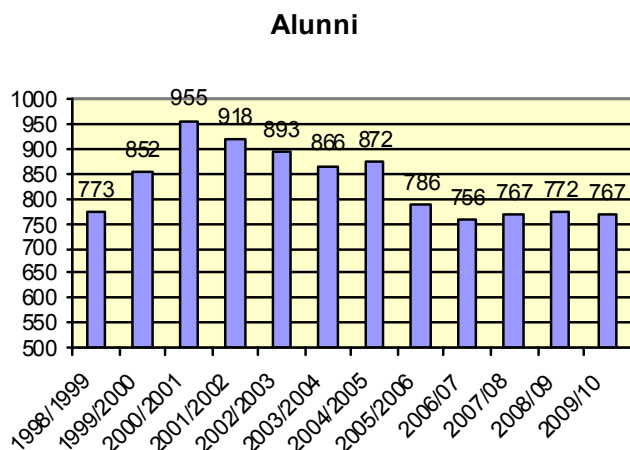

Per la stesura del programma annuale delle istituzioni scolastiche, come indicato nella Nota Ministeriale prot. /2009 si possono indicare le principali fonti di finanziamento:

- Avanzo di amministrazione al 31/12/2009
- Finanziamenti da privati:
- Finanziamento Stato tra cui la dotazione ordinaria
- Altre entrate
- Enti locali

## **ENTRATE € 424.804,59**

La determinazione delle entrate è stata effettuata:

- facendo riferimento alle comunicazioni ufficiali pervenute da parte degli enti pubblici e privati erogatori dei finanziamenti;

# Finanziamenti

Le principali fonti di finanziamento delle attività dell'Istituto consistono ora in: finanziamenti statali, tra cui la dotazione ordinaria

- avanzo di amministrazione al 31/12/2009
- finanziamenti da privati:
- finanziamento Stato
- altre entrate
- Enti locali

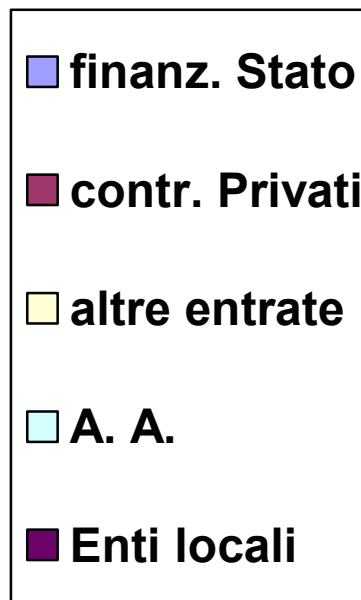
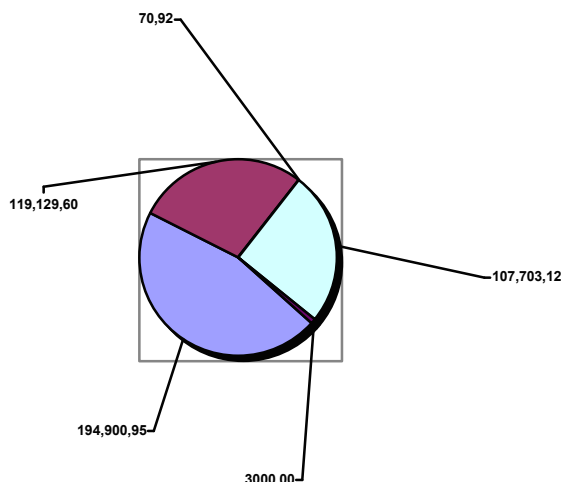

Le singole poste di entrata, ripartite percentualmente come illustrato nel grafico, sono riportate nel Modello A, Programma Annuale. La loro determinazione analitica è illustrata nelle schede che seguono.

## • Avanzo di amministrazione

L'avanzo di amministrazione dimostrato dalla situazione finanziaria presunta al 31/12/2009 ammonta a € **107.703,12** così suddivise:

- con vincolo di destinazione € 93.334,95
- senza vincolo di destinazione € 14.368,17

## Il mod. D illustra l'utilizzo dell'avanzo di amministrazione nei vari progetti e attività.

Quest'anno, non si può far ricorso all'Avanzo di Amministrazione non vincolato che, tra l'altro, è irrisorio.

1.01 Avanzo di Amministrazione		€
<b>Non vincolato</b>		<b>14.368,17</b>
1.01	1 avanzo amministrazione "libero" come da Consuntivo 2009	14.368,17

1.02 Avanzo di Amministrazione		€
<b>Vincolato</b>		<b>93.334,95</b>
1.02	1 FIS	70.171,92
	2 Aggiornamento	6.922,22
	3 Invalsi	892,45
	4 Corsi recupero	5.052,09
	5 Aree a rischio	4.588,00
	6 Sicurezza	5.708,27

- **Finanziamenti dello stato**

**DOTAZIONE ORDINARIA € 194.900,95.**

**Totale Finanziamento dello Stato: € 194.900,95.** A fronte della liquidazione ai docenti e ATA di quanto dovuto occorre sottolineare che perdura il ritardo da parte del Ministero del finanziamento per gruppo sportivo e ore eccedenti oltre che per gli stipendi.

- **Finanziamenti da Enti Locali: 4/3 € 3.000,00**

- **Contributi privati (5.00)**

Voci previste: contributi scolastici, contributo dell'Istituto cassiere e della Ditta G.D.A., quote assicurazioni, Viaggi istruzione, certificazioni internazionali, Camper, Famiglia Besa, Progetto L2..

5.	CONTRIBUTI DA PRIVATI	<b>€ 51.500,00</b>
1	Da alunni contributi laboratorio	50.000,00
2	BANCA Pop. Di Verona e Novara	500,00
3	GDA	1.000,00

	<b>Vincolati</b>	<b>67.629,60</b>
5.02	1 quota assicurazioni	6.000,00
	2 Alunni per viaggi Istruzione	50.000,00
	3 CERTIFICAZIONI INTERNAZIONALI	4.087,60
	4 Ecdl esami	952,00
	5 Patentino	5.390,00
	6 Famiglia Besa	1.200,00

L'ammontare dei contributi obbligatori per la frequenza e per i laboratori viene proposto al Consiglio di Istituto nella misura di € **100,00** per gli alunni del biennio e di € **120,00** per gli alunni di terza, quarta e quinta. In tale importo sono comprese le quote per rimborso pagella, stampati e assicurazione e fogli da disegno.

**TOTALE CONTRIBUTI DA PRIVATI (05) : € 119.129,60**

- **Altre entrate (7.00)**

Sono previste entrate per interessi attivi della banca:

	<b>7.00 – ALTRE ENTRATE</b>	<b>€ 70,92</b>
7.00	1 interessi attivi banca 4° trimestre 2009	€ 70,92

**Totale Altre Entrate € 70,92**

**TOTALE ENTRATE € 317.101,47 + avanzo di amministrazione € 107.703,12 = € 424.804,59.**

## **Spesa**

---

Nel programma annuale sono contenute le schede illustrative finanziarie di ciascuna attività/progetto ( modello B), le quali illustrano sia la spesa di partita per categorie, sia la provenienza delle relative coperture finanziarie.

La spesa è articolata in aggregazioni specificamente riferite a precisi ambiti di intervento (si vedano appunto le schede specifiche allegate alla relazione):

- per le attività 4 e 5 investimenti e manutenzione non sono previste spese.
- attività, relative a spese per il funzionamento generale dell'istituto: funzionamento amministrativo, funzionamento didattico, spese di personale, spese di investimento e spese di manutenzione immobili.
- progetti specifici relativi a: organizzazione e funzionamento dell'istituto; supporto all'efficacia dell'azione didattica; ampliamento dell'offerta formativa.

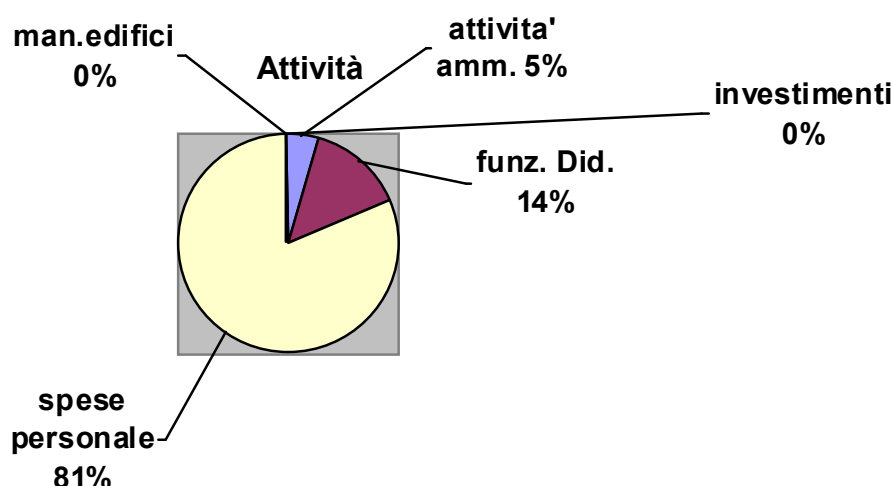

Nel programma annuale sono contenute le schede illustrative finanziarie di ciascuna attività e progetto, le quali illustrano sia la spesa ripartita per categorie, sia la provenienza delle relative coperture finanziarie, per l'attività la spesa prevista totale è di € 407.436,42.

A.01 Attività			€
<b>Funzionamento amministrativo generale</b>			<b>14.083,75</b>
01	10	Altre spese di personale	1.220,80
01	11	Contributi ed oneri a carico amministrazione	399,20
02	03	Materiali e accessori ( Consumo, medic, mat. Pul e igien.)	2.886,05
03	01	Consulenza	2.000,00
03	03	Trasferte	50,00
03	06	Manutenzione Ordinaria (Hardware e software)	2.340,00
03	07	Noleggi, locazioni e leasing	987,70
03	10	Servizi ausiliari	1.100,00
03	12	Assicurazioni	600,00
04	01	Amministrative ( postali, telegrafiche e assicurazioni)	2.000,00
07	01	Altri oneri	500,00
<b>99</b>	<b>01</b>	<b>Anticipo al Direttore S.G.A.</b>	<b>775,00</b>

A.02 Attività			€
<b>Funzionamento didattico generale</b>			<b>41.890,00</b>
02	01	Carta, Cancelleria e stampati	6.000,00
02	02	Giornali e pubblicazioni	1.500,00
02	03	Materiali e accessori (att. Sportive, mat. Tecnico spec., cd musica, materiale informatico)	12.000,00
03	02	Patentino	5.390,00
03	06	Manutenzione ordinaria ( mobili e arredi e accessori, Impianti e macchinari e Hardware)	4.000,00
03	08	Utenze e canoni telefonia fissa	3.500,00
03	12	Amministrative ( assicurazioni)	6.000,00
08	01	Altre poste correttive	3.500,00

A.03 Attività			€	
<b>Spese di personale</b>			<b>239.556,32</b>	
A.03	01	01	supplenze brevi e saltuarie docenti	8.443,54
	01	02	supplenze brevi e saltuarie ATA	1.172,65
	01	03	Compensi accessori a carico FIS Docenti	79.465,07
	01	04	Compensi accessori a carico FIS ATA	47.707,11
	01	05	Compensi accessori non a carico FIS Docenti	4.588,00
	01	06	Compensi accessori non a carico FIS ATA	5.708,27
	01	07	Corsi di recupero	3.807,16
	01	08	Compensi per esami	35.000,00
	01	11	Contributi e oneri a carico amministrazione	45.849,85
	03	05	Formazione e addestramento ( agg. Personale)	7.814,67

A.04 Attività			€
<b>Spese d'investimento</b>			
06	03	Beni mobili	0,00

A.05 Attività			€
<b>Manutenzione Edifici</b>			
03	06	Manutenzione ordinaria	0,00

**Le Attività sopra riportate sono state elaborate e prodotte a cura del D.S.G.A. e del suo staff di segreteria.**

Di seguito, il riepilogo delle schede ( mod. B) relative alle previsioni di spesa per i progetti ( elaborati progettualmente, in gran parte, da docenti e da Dirigente Scolastico e per la parte finanziaria prodotti sempre a cura del D.S.G.A e del suo staff di segreteria). Si fa presente, però, che la numerazione dei progetti decorre dal 1° numero (in questo caso n. 36) successivo alla numerazione dei progetti relativi all'anno finanziario 2003, in quanto il programma ministeriale SISSI, è stato strutturato in tal guisa, probabilmente per non creare confusione con i residui dei progetti dell'anno finanziario precedente.

N.	DESCRIZIONE PROGETTO	IMPORTO €
36	Attività Sportiva nell'ITIS " MATTEI" ( compresa premiazione Alunni e fondo Istituto, gruppo sportivo)	16.697,82

38	Progetto Lingue	6.920,75
41	Progetto Educazione alla Salute	1.230,79
43	Progetto Biennio	4.520,82
47	Progetto Viaggi	61.227,25
48	ECDL Esami	952,00
63	Progetto cultura	6.177,19
64	Olimpiadi	11.524,09
67	Sperimenta il BIOLAB	2.322,25
<b>TOTALE PROGETTI</b>		<b>111.572,96</b>

**L'UTILIZZO DELL'AVANZO DI AMMINISTRAZIONE E' IL SEGUENTE:**

AGGR/VOCE	ATTIVITA'/PROGETTI	VINCOLATO <b>93.334,95</b>	NON VINCOLATO <b>14.368,17</b>
A01	Funzionamento Amministrativo Generale	0,00	0,00
A02	Funzionamento Didattico Generale	0,00	0,00
A03	Spese di Personale	93.334,95	0,00
A04	Spese di Investimento	0,00	0,00
A05	Manutenzione Edifici	0,00	0,00
P36	Attività Sportiva nell'ITIS MATTEI	0,00	0,00
P38	Progetto Lingue	0,00	0,00
P41	Progetto Educazione alla Salute	0,00	0,00
P43	Progetto Biennio	0,00	0,00
P47	Progetto Viaggi	0,00	0,00
P48	ECDL Esami	0,00	0,00
P63	Progetto CULTURA	0,00	0,00
P64	Olimpiadi	0,00	0,00
P67	Sperimenta il BIOLAB	0,00	0,00

## Considerazioni

I prospetti che seguono a chiusura illustrano la situazione finanziaria ed il bilancio tra le entrate previste e le spese programmate:

**SITUAZIONE FINANZIARIA:**

<b>Fondo di cassa esistente all'inizio dell'Esercizio 2009</b>	<b>+ € 49.779,46</b>
Ammontare delle somme riscosse in C/Competenza e C/Residui	+ € 543.089,77
Ammontare dei pagamenti eseguiti in C/Competenza e C/Residui	- € 565.163,90
<b>FONDO DI CASSA AL TERMINE DELL'ESERCIZIO 2009</b>	<b>+ € 27.705,33</b>
RESIDUI ATTIVI RISULTANTI AL 31/12/2009	+ € 300.111,75
RESIDUI PASSIVI RISULTANTI AL 31/12/2009	- € 220.113,96
<b>AVANZO DI AMMINISTRAZIONE COMPLESSIVO A FINE ESERCIZIO</b>	<b>+ € 107.703,12</b>

Il Mod. A illustra invece il Bilancio tra le entrate previste e le spese programmate,

- Le **entrate** previste ammontano a **€ 424.804,59**;
- le **spese**, per attività e progetti, **assommano a € 407.436,42**
- tra queste si segnala la consistenza del **fondo di riserva di € 333,39**, utilizzabile in corso d'anno per eventuali adeguamenti di stanziamento dei singoli progetti.
- La differenza tra Entrate e Spese evidenzia una **disponibilità finanziaria da Programmare di € 17.368,17** ( € 14.368,17 A.A. libero non vincolato ed € 3.000,00 Provincia non ancora programmate).
- Si evidenziano ancora **partite di giro** ( fondo economale per minute spese ) **per € 775,00**
- Infine per quanto riguarda il **3/1 consulenze** si evidenzia che l'importo previsto per il 2010 è pari ad € 2.000,00.

## PROGRAMMA ANNUALE:

## ENTRATE 2010

Aggr.	voce		€
<b>01</b>		<b>AVANZO DI AMMINISTRAZIONE</b>	
	01	Non vincolato	14.368,17
	02	Vincolato	93.334,95
<b>02</b>		<b>FINANZIAMENTI DELLO STATO</b>	
	01	DOTAZIONE ORDINARIA	194.900,95
	04	ALTRI FINANZIAMENTI VINCOLATI	0,00
		<b>FINANZIAMENTI DA ENTI LOCALI</b>	
<b>04</b>	02	<b>Provincia non vincolato</b>	0,00
	03	Provincia Vincolati	3.000,00
	05	Comune Vincolati	0,00
	06	Altre Istituzioni	0,00
<b>05</b>		Contributi da privati	
	01	Famiglie non vincolati	51.500,00
	02	Famiglie vincolati	67.629,60
	03	Altri non vincolati	
	04	Altri Vincolati	
<b>07</b>		<b>ALTRE ENTRATE</b>	70,92
		<b>TOTALE ENTRATE</b>	<b>424.804,59</b>
<b>99</b>		<b>PARTITE DI GIRO</b>	<b>775,00</b>

## SPESE 2010

Aggr.	voce		€
<b>A</b>		<b>ATTIVITA'</b>	
	01	FUNZIONAMENTO AMMINISTRATIVO GENERALE	14.083,75
	02	FUNZIONAMENTO DIDATTICO GENERALE	41.890,00
	03	SPESE DI PERSONALE	239.556,32
	04	SPESE DI INVESTIMENTO	0,00
	05	MANUTENZIONE EDIFICI	0,00
<b>P</b>		<b>PROGETTI</b>	
	36/75	TOTALE PROGETTI COME DA TABELLA RIEPILOGATIVA	111.572,96
<b>R</b>		<b>FONDO DI RISERVA</b>	
	98	FONDO DI RISERVA	333,398
		<b>TOTALE SPESE</b>	<b>407.436,42</b>
<b>Z</b>	<b>Z01</b>	<b>DISPONIBILITA' FINANZIARIA DA PROGRAMMARE</b>	<b>17.368,17</b>
		<b>TOTALE A PAREGGIO</b>	<b>424.804,59</b>

San Donato Milanese, li 04/02/2010

Il Direttore S.G.A.  
Leonardo Lagrasta

Il Dirigente Scolastico  
Prof. Giacomo Paiano

**I.I.S. Mattei**



**Ministero dell'Istruzione, dell'Università e della Ricerca**

Istituto d'Istruzione Superiore Statale "Enrico Mattei"

Via Martiri di Cefalonia 46 - 20097 San Donato Milanese

Tel. 0255691411 - Fax 025276676 [itisando@tin.it](mailto:itisando@tin.it) [www.itismattei.it](http://www.itismattei.it)

### **REGOLA N. 26 ALLEGATO B DECRETO LEGISLATIVO 196/03**

Considerato l'art. 34 lett.g) d.lgs 196/03 e la regola 19 dell'allegato B d.lgs 196/03 ed in adempimento della regola 26 del medesimo allegato B, si dichiara che, alla data del 30/11/2004 si è provveduto alla redazione del Documento Programmatico sulla sicurezza dei dati.

In esso sono state rispettate le indicazioni prescritte dalla citata regola n. 19 del disciplinare tecnico in materie di misure minime di sicurezza.

Il documento redatto contiene ogni informazione in merito alle modalità tecniche e operative adottate per il trattamento dei dati personali cosiddetti "comuni", per quelli sensibili e per quelli giudiziari. Le informazioni sono riferite sia ai dati gestiti con l'ausilio di strumenti elettronici, sia mediante archivi cartacei.

Inoltre, sono state indicate anche tutte quelle misure di sicurezza che sono state adottate in quanto ritenute idonee ad assicurare la protezione dei dati personali e a prevenire rischi di distruzione, perdita, accessi non autorizzati, trattamenti non consentiti o non conformi alle finalità della raccolta.

Il documento sarà aggiornato entro il 31 marzo di ogni anno.